



**ΕΛΛΗΝΙΚΗ ΔΗΜΟΚΡΑΤΙΑ
ΠΕΡΙΦΕΡΕΙΑ ΑΤΤΙΚΗΣ
ΠΕΡΙΦΕΡΕΙΑΚΗ ΕΝΟΤΗΤΑ
ΒΟΡΕΙΟΥ ΤΟΜΕΑ ΑΘΗΝΩΝ
ΓΡΑΦΕΙΟ ΑΝΤΙΠΕΡΙΦΕΡΕΙΑΡΧΗ**

Ταχ. Διεύθυνση: Λ. Κηφισίας 20
Ταχ. Κώδικας: 151 25 -Μαρούσι
Τηλέφωνο: 213 2100600
Τηλεμοιότυπο (fax): 2132100507
Ηλεκτρ. Δ/νση (email): ant.bta@patt.gov.gr

Μαρούσι,

Προς: Πίνακα Αποδεκτών

ΑΠΟΦΑΣΗ

**Η ΑΝΤΙΠΕΡΙΦΕΡΕΙΑΡΧΗΣ ΚΑΙ ΠΡΟΕΔΡΟΣ ΤΟΥ ΣΥΝΤΟΝΙΣΤΙΚΟΥ ΟΡΓΑΝΟΥ
ΠΟΛΙΤΙΚΗΣ ΠΡΟΣΤΑΣΙΑΣ Π. Ε. ΒΟΡΕΙΟΥ ΤΟΜΕΑ ΑΘΗΝΩΝ**

Έχοντας υπόψη:

1. Τις διατάξεις των άρθρων 160, 282 και 283 του Ν.3852/10 «Νέα Αρχιτεκτονική της Αυτοδιοίκησης και της Αποκεντρωμένης Διοίκησης - Πρόγραμμα Καλλικράτης (ΦΕΚ 87 Α')».
2. Τις διατάξεις του Ν.3013/2002 (ΦΕΚ 102 Α') «Αναβάθμιση Πολιτικής Προστασίας», όπως τροποποιήθηκε με το Ν.4249/2014 (ΦΕΚ Α' 73).
3. Τις διατάξεις του Π.Δ. 575/1980 (ΦΕΚ 157 Α').
4. Τις διατάξεις του άρθρου 25 του Ν.998/1979 (ΦΕΚ 289 Α') όπως συμπληρώθηκε με την παρ.1 του άρθρου 59 του Ν.2637/1998 (ΦΕΚ 200 Α').
5. Το Ν.2629/1999 «Κώδικας Οδικής Κυκλοφορίας» (Κ.Ο.Κ.) όπως τροποποιήθηκε με το Ν.4530/2018 (ΦΕΚ 59 Α').
6. Τις διατάξεις της υπ. αρ. πρωτ. 37419/13479/08-05-18 Απόφασης του Συντονιστή της Αποκεντρωμένης Διοίκησης Αττικής (ΦΕΚ Β' 1661) «Έγκριση της 121/2018 Απόφασης του Περιφερειακού Συμβουλίου Περιφέρειας Αττικής, περί τροποποίησης - επικαιροποίησης του Οργανισμού Εσωτερικής Υπηρεσίας της Περιφέρειας Αττικής».
7. Την υπ' αριθμ. πρωτ.: 499022/02-0902019 (ΦΕΚ 3571/Β'/25-09-2019) απόφαση του Περιφερειάρχη Αττικής για μεταβίβαση αρμοδιότητας συγκρότησης Σ.Ο.Π.Π στον Αντιπεριφερειάρχη για θέματα Πολιτικής Προστασίας και Περιβάλλοντος, Κόκκαλη Βασίλειο του Ευαγγέλου.
8. Την υπ' αρ. 232/2019 Απόφαση της 20ης συνεδρίασης που πραγματοποιήθηκε την 18η Σεπτεμβρίου 2019, του Περιφερειακού Συμβουλίου (ΠΕ.ΣΥ) Αττικής με την οποία ορίζονται εκπρόσωποι του Περιφερειακού Συμβουλίου στα Συντονιστικά Όργανα Πολιτικής Προστασίας των Περιφερειακών Ενοτήτων της Περιφέρειας Αττικής.
9. Την υπ' αρ. 7575/18-10-2016 Απόφαση του Αναπληρωτή Υπουργού Εσωτερικών και Διοικητικής Ανασυγκρότησης «Ρυθμίσεις λειτουργίας Συντονιστικών Οργάνων Πολιτικής Προστασίας (Σ.Ο.Π.Π.) των Περιφερειακών Ενοτήτων των Περιφερειών της Χώρας (ΦΕΚ 3591 Β/2016).
10. Τη με αριθ. πρωτ: 599188/04-10-2019 (ΑΔΑ: 677Ζ7Λ7-Ζ3Δ) Απόφαση περί της συγκρότησης του Σ.Ο.Π.Π. Περιφερειακής Ενότητας Βόρειου Τομέα Αθηνών

Διανομή μέσω 'ΙΡΙΔΑ' με UID: 60c1b92de910c255f98cceda στις 10/06/21 10:03

11. Το με αριθμό πρωτ. 4474/27-05-2021 (ΑΔΑ:ΩΜ6Μ46ΜΤΛΒ-Ο7Φ) έγγραφο της Γενικής Γραμματείας Πολιτικής Προστασίας με θέμα: «Έκδοση Ημερήσιου Χάρτη Πρόβλεψης Κινδύνου Πυρκαγιάς από την Γ.Γ.Π.Π. κατά την αντιπυρική περίοδο 2021» |
12. Τη με αρ. πρωτ.3986/12-05-2021 (ΑΔΑ:ΩΤ4246ΜΤΛΒ-Θ91) Απόφαση του Υφυπουργού Προστασίας του Πολίτη που εξουσιοδοτεί τους Συντονιστές Αποκεντρωμένων Διοικήσεων να προβούν στην εξουσιοδότηση των Περιφερειάρχων, οι οποίοι στη συνέχεια με εντολή τους προς στους αρμόδιους Αντιπεριφερειάρχες να συγκαλέσουν ΣΟΠΠ για την εφαρμογή του μέτρου Απαγόρευσης Κυκλοφορίας Οχημάτων και Παραμονής Εκδρομέων σε Εθνικούς Δρυμούς, Δάση και «Ευπαθείς» Περιοχές.
13. Τη με αρ. πρωτ. 57188/18-05-2021 (ΑΔΑ: ΨΗ2ΠΟΡ1Κ-01Ι) Απόφαση του Συντονιστή Αποκεντρωμένης Διοίκησης για την εξουσιοδότηση Περιφερειάρχων οι οποίοι εν συνέχεια με εντολή τους προς στους αρμόδιους Αντιπεριφερειάρχες να συγκαλέσουν ΣΟΠΠ για την εφαρμογή του μέτρου Απαγόρευσης Κυκλοφορίας Οχημάτων και Παραμονής Εκδρομέων σε Εθνικούς Δρυμούς, Δάση και «Ευπαθείς» Περιοχές.
14. Την υπ' αριθμ. 8797/06-12-2019 (ΑΔΑ: ΩΠ8Α46ΜΤΛΒ-ΩΤΛ) 4^η Έκδοση του Γενικού Σχεδίου Αντιμετώπισης Εκτάκτων Αναγκών εξαιτίας Δασικών Πυρκαγιών με την ονομασία «ΙΟΛΑΟΣ»
15. Την συνεδρίαση του Συντονιστικού Οργάνου Πολιτικής Προστασίας, που πραγματοποιήθηκε στις 04 Ιουλίου 2021 με την διαδικασία της τηλεδιάσκεψης, στην οποία συζητήθηκε το μέτρο απαγόρευσης της κυκλοφορίας οχημάτων και παραμονής εκδρομέων σε εθνικούς δρυμούς, δάση και ευπαθείς περιοχές κατά τη διάρκεια της αντιπυρικής περιόδου 2021, στην περιοχή ευθύνης της Π.Ε. Βόρειου Τομέα Αθηνών.
16. Το με αριθμ. πρωτ. 10055/07-06-2021 έγγραφο του Δήμου Παπάγου-Χολαργού με θέμα: «Επικαιροποίηση των σημείων απαγόρευσης κυκλοφορίας»

ΑΠΟΦΑΣΙΖΟΥΜΕ

Την απαγόρευση κυκλοφορίας οχημάτων στους παρακάτω δρόμους, καθώς και της παραμονής εκδρομέων/επισκεπτών στις δασικές περιοχές που οδηγούν αυτοί οι δρόμοι, για τις ημέρες εκείνες που ο «Χάρτης Πρόβλεψης Κινδύνου Πυρκαγιάς» της Γενικής Γραμματείας Πολιτικής Προστασίας αναφέρει πρόβλεψη πολύ υψηλού κινδύνου πυρκαγιάς ή κατάστασης συναγερμού (κατηγορίας κινδύνου 4 ή 5).

Για το Δήμο Αγ. Παρασκευής

Σε περίπτωση πολύ υψηλού κινδύνου πυρκαγιάς ή κατάστασης συναγερμού (κατηγορίας κινδύνου 4 ή 5) τη διακοπή της κυκλοφορίας στους δρόμους:

- Στο Μοναστήρι του Αγίου Ιωάννη του Κυνηγού στην αρχή της δασικής οδού.
- Στην οδό Αιγαίου Πελάγους και Γραβιάς, η πρόσβαση προς το πάρκο Γραβιάς (σχετ. το υπ' αριθ. πρωτ. 21721/5-7-2016) έγγραφο του Δήμου Αγ. Παρασκευής)

Για τον Δήμο Αμαρουσίου

Σε περίπτωση πολύ υψηλού κινδύνου πυρκαγιάς ή κατάστασης συναγερμού (κατηγορίας κινδύνου 4 ή 5) τη διακοπή της κυκλοφορίας στους δρόμους:

- Οδός Ευκαλύπτων (Άλσος Συγγρού)
- Οδός Ηρώδου Αττικού (Αμαλίο)
- Στρ. Δαγκλή (Ν. Λέσβος)
- Αρτέμιδος (Μιμικόπουλου)
- Άλσους (Μιμικόπουλου)
- Ασπασίας (Μιμικόπουλου)
- Φοινίκων (Κ. Καρέλλα)

(σχετ. το υπ' αριθ. πρωτ. 32433/18-7-2016 έγγραφο του Δήμου Αμαρουσίου)

Για το Δήμο Βριλησίων

Σε περίπτωση πολύ υψηλού κινδύνου πυρκαγιάς ή κατάστασης συναγερμού (κατηγορίες κινδύνου 4 ή 5) τη διακοπή της κυκλοφορίας στους δρόμους:

Διανομή μέσω 'ΙΡΙΔΑ' με UID: 60c1b92de910c255f98ceeda στις 10/06/21 10:03

- Σεβαστιανού (από Λ. Πεντέλης έως Καλαβρύτων
 - Παύλου Μελά (από Λ. Πεντέλης έως Σολωμού).
- (σχετ. το υπ' αριθ. πρωτ. 8690/13-7-2016 έγγραφο του Δήμου Βριλησίων)

Για το Δήμο Ηρακλείου

- Σε περίπτωση πολύ υψηλού κινδύνου πυρκαγιάς (κατηγορία 4) τη διακοπή της κυκλοφορίας στην οδό:
 - Παπαϊωάννου
 - Σε περίπτωση κατάστασης συναγερμού (κατηγορία 5) τη διακοπή της κυκλοφορίας στους δρόμους:
 - Λ. Ηρακλείου (εφαπτόμενη στο κτήμα ΦΙΞ),
 - Θεσσαλονίκης
 - Αμαρουσίου
 - Θεσσαλίας
 - Αγαμέμνωνος
 - Οδυσσέως
 - Αχιλλέως
 - 25^{ης} Μαρτίου
 - Πολέμη
 - Ελληνικής Παιδείας
 - Πύλου
 - Αντωνίου Φιξ
 - Πέτρου Ράλλη
 - Καλπακίου
 - Αργολικού
 - Πρασίνου Λόφου (από Αργολικού έως Πολέμη)
- (σχετ. το υπ' αριθ. πρωτ. 377/15-7-2016 έγγραφο του Δήμου Ηρακλείου)

Για τον Δήμο Κηφισιάς

Σε περίπτωση πολύ υψηλού κινδύνου πυρκαγιάς ή κατάστασης συναγερμού (κατηγορίες κινδύνου 4 ή 5) τη διακοπή της κυκλοφορίας στους δρόμους:

- Καλλιρόης
- Κιθαιρώνος
- Ακακίας
- Θέτιδος
- Ξενίας
- Γυμναστηρίου
- Φασιδερι (κλείσιμο οδών πρόσβασης)
- Καραϊσκάκη
- Πευκών
- Ρόδου
- Μπακογιάννη

(σχετ. το υπ' αριθ. πρωτ. 115795/16-6-2016 ενημερωτικό σημείωμα της Αυτοτελούς Διεύθυνσης Πολιτικής Προστασίας της Περιφέρειας Αττικής)

Για το Δήμο Λυκόβρυσσης-Πεύκης

Σε περίπτωση κατάστασης συναγερμού (κατηγορία κινδύνου 5) τη διακοπή της κυκλοφορίας στους δρόμους:

- Σωκράτους (από την οδό Σάμου έως οδό Ρήγα Φεραίου)
- Παπάγου (από την οδό Λουντέμη έως την οδό Ελευθερίου Βενιζέλου)
- Ηρώων Πολυτεχνείου (από την οδό Καζαντζάκη έως την οδό Λουντέμη)
- Καζαντζάκη (από την οδό Κοραή έως την οδό Απόλλωνος)
- Απόλλωνος (από την οδό Καζαντζάκη έως την οδό Τζερμιά)

- Δάσους (από την οδό Πεύκων έως την οδό Ελευθερίου Βενιζέλου) (σχετ. το υπ' αριθ. 12676/28-06-2019 έγγραφο της Δ/νσης Περιβάλλοντος του Δήμου Λυκόβρυσης Πεύκης)

Για το Δήμο Μεταμόρφωσης

Σε περίπτωση πολύ υψηλού κινδύνου πυρκαγιάς ή κατάστασης συναγερμού (κατηγορίες κινδύνου 4 ή 5) τη διακοπή της κυκλοφορίας στους δρόμους:

- Οδός Τατοΐου από διασταύρωση με οδό Αρτέμιδος έως Κηφισό (Μαρμαράδικα).
- Γέφυρα Λυκοβρύσεως, προς λήματα Βιολογικού Καθαρισμού, αριστερά οδός Αμαλιάδος συνεχίζει οδός Σώρου, δεξιά στην οδό Ναυπλίου και δεξιά οδός Δασκαλογιάννη, αριστερά στην Αρτέμιδος.
- Παράδρομος Εθνικής οδού από κόμβο Μεταμόρφωσης (προς Αθήνα), δεξιά Οδυσσεώς και όλη την οδό Κεφαλληνίας. (σχετ. το υπ' αριθ. πρωτ. 14885/18-7-2016 έγγραφο του Δήμου Μεταμόρφωσης)

Για το Δήμο Νέας Ιωνίας

Σε περίπτωση πολύ υψηλού κινδύνου πυρκαγιάς ή κατάστασης συναγερμού (κατηγορίες κινδύνου 4 ή 5) τη διακοπή της κυκλοφορίας στους δρόμους:

- Αναγεννήσεως (από Δεμιρδεσίου έως Λεωφόρο Βεΐκου),
- Δεμιρδεσίου (από Λ. Καποδιστρίου έως Δευκαλίωνος), (σχετ. το υπ' αριθ. πρωτ. 9359/20-4-2016 έγγραφο του Δήμου Νέας Ιωνίας)

Για το Δήμο Παπάγου - Χολαργού

Σε περίπτωση πολύ υψηλού κινδύνου πυρκαγιάς ή κατάστασης συναγερμού (κατηγορίες κινδύνου 4 ή 5) τη διακοπή της κυκλοφορίας στους δρόμους:

- Δασικός δρόμος ο οποίος ξεκινά από την οδό Ζησιμοπούλου στο Παπάγου, τέμνει κάθετα την Αττική Οδό με γέφυρα και συνεχίζει σε δασική οδό στην Ανατολική όχθη του ρέματος Χατζηκωνσταντή (Ιλισσός)
- Δασικός δρόμος ο οποίος ξεκινά από την οδό Δογαροπούλου στο Παπάγου και συνεχίζει σε δασική οδό στην ανατολική όχθη του ρέματος Χατζηκωνσταντή (Ιλισσός)
- Δρόμος πλησίον ΕΥΔΑΠ και Αγίας Ελεούσας (πηγές Ιλισσού) στον Χολαργό
- Τυφλός δασικός δρόμος έναντι της εισόδου του κοιμητηρίου Παπάγου.
- Ασφαλτόδρομος, ανατολικά του τέρματος της οδού Αναστάσεως, ο οποίος την συνδέει με το κυρίως οδικό δίκτυο του Υμηττού μετά από το ύψος του κοιμητηρίου Παπάγου. Ο δρόμος παραμένει ανοικτός όλο το έτος, ενώ σε στάδια αυξημένης επικινδυνότητας (στάδια 4 και 5) θα αποκόπτεται α) αμέσως μετά την είσοδο του κοιμητηρίου Παπάγου κατά τη διάρκεια της ημέρας τις ώρες 07.00 έως 18.00 και β) αμέσως μετά την είσοδο της Αττικής οδού κατά τις απογευματινές και βραδινές ώρες από τις 18.00 έως τις 07.00 της επομένης, καθόλη την διάρκεια ισχύος των μέτρων προληπτικής απαγόρευσης κυκλοφορίας πεζών και οχημάτων στο δάσος.
- Δασικός δρόμος ο οποίος ξεκινά από την οδό Ναυαρίνου στο Χολαργό, στη συμβολή με την οδό Κουντουριώτου, ο οποίος οδηγεί στον όμιλο αντισφαιρίσης Χολαργού.
- Δασικός δρόμος ο οποίος ξεκινά από την οδό Ναυαρίνου στο Χολαργό, στη συμβολή με την οδό Καραολή και Δημητρίου, ο οποίος οδηγεί στο πυροφυλάκιο του Κόρακα. (σχετ. το υπ' αριθ. πρωτ. 16595/27-6-2019 έγγραφο του Δήμου Παπάγου-Χολαργού)

Για το Δήμο Πεντέλης

Σε περίπτωση πολύ υψηλού κινδύνου πυρκαγιάς ή κατάστασης συναγερμού (κατηγορίες κινδύνου 4 ή 5) τη διακοπή της κυκλοφορίας στους δρόμους:

- Ασφαλτόστρωτος περιφερειακή οδός Πεντέλης-Αγίου Πέτρου.
- Όλοι οι χωματόδρομοι-δασικοί δρόμοι που ξεκινούν από την παραπάνω οδό και οδηγούν εντός του δάσους και συγκεκριμένα: α. Ασφαλτόστρωτος και δασικός χωματόδρομος προς ΠΙΚΠΑ στη θέση "Βαρέλα" (δεξιά ανερχόμενοι).

- β. Ασφαλτόστρωτος και δασικός χωματόδρομος αριστερά προς το ύψωμα "Κατσουλιέρη" προς το αρχαίο λατομείο.
- γ. Ασφαλτόστρωτος-δασική έξοδος στην "Πηγή Καρυδιάς"(αριστερά ανερχόμενος).
- δ. Πλατεία "Καραούλι".
- ε. Ασφαλτόστρωτος-δασικός χωματόδρομος προς κέντρο διανομής φυσικού αερίου στο ύψωμα "Χρυσούλη Ράχη".
- στ. Ασφαλτόστρωτος και δασικός χωματόδρομος αριστερά ανερχόμενοι προς "Αγίους Ασωμάτους" στη θέση "Πλατάνα".
- ζ. Ασφαλτόστρωτος και δασικός χωματόδρομος αριστερά ανερχόμενοι για την "Πύριζα".
- η. Ασφαλτόστρωτος και δασικοί χωματόδρομοι δεξιά από τη θέση "Μαυρονώρες" και αριστερά προς "Πύριζα" κατερχόμενοι μετά τη στροφή του διαβόλου.
- θ. Ασφαλτόστρωτος και δασικός χωματόδρομος προς τις τρεις "Μαυρινώρες" (δεξιά κατερχόμενοι).
- ι. Ασφαλτόστρωτος και δασικός χωματόδρομος προ διασταύρωσης "Αγίου Πέτρου" (σημείο μεταλλικής βαρέλας) προς βρύση "Κακό Μελισσι".
- Αγίων Ασωμάτων (δασικός χωματόδρομος) προ παιδικής χαράς.
 - Οδός Βρυσούλας.
 - Ασφαλτόστρωτη δασική οδός "Ντράφι-Νταού Πεντέλης":
- α. Προς "Μαυρονώρες".
- β. Άγιος Σπυρίδωνα
- γ. Άγιος Ηλίας (εκκλησιάκι).
- Κοιμητήριο "Νταού Πεντέλης" προς βρύση "Κακό Μελισσι".
 - Οδός Περικλέους, τέρμα προς λατομεία "Ράικου".
 - Οδός Σουβαλιώτου, προς Μιαούλη (τέρμα).
- (σχετ. το υπ' αριθ. πρωτ. 10831/23-5-2017 έγγραφο του Δήμου Πεντέλης)
- κ. Οδός Αγίου Παντελεήμονος προς την οδό Ξενίας (όρια με Δήμο Κηφισιάς)
(σχετ. το υπ' αριθμ. 128/20-6-2019 έγγραφο της Γ. Γ. Πολιτικής Προστασίας/ Αρχηγείο Πυροσβεστικού Σώματος / ΠΕ.ΠΥ.Δ. Αττικής)
- λ. Σε περίπτωση κατάστασης συναγερμού (κατηγορία κινδύνου 5) τη διακοπή της κυκλοφορίας στην οδό Προφήτου Ηλία από τη συμβολή της με την οδό Γυμναστηρίου έως το Ναό του Προφήτη Ηλία. (σχετ. το υπ' αριθ. πρωτ. 15119/9-7-2019 έγγραφο του Δήμου Πεντέλης)

Για το Δήμο Χαλανδρίου

Σε περίπτωση κατάστασης συναγερμού (κατηγορία κινδύνου 5) τη διακοπή της κυκλοφορίας στην οδό ήπιας κυκλοφορίας Αθανασίου Διάκου (από Βάρναλη έως Λειβαδιάς) και στη συνέχεια στον πεζόδρομο της οδού Λειβαδιάς όπου υπάρχει πρόσβαση οχημάτων προς τη ρεματιά Χαλανδρίου. (σχετ. το υπ' αριθμ. 27263/3-7-2019 έγγραφο του Δήμου Χαλανδρίου)

Σύμφωνα με την απόφαση της Υπουργού Προστασίας του Πολίτη (σχετ. 13) επισυνάπτεται χάρτης με τις περιοχές της Περιφερειακής Ενότητας Βόρειου Τομέα Αθηνών όπου εφαρμόζεται η απαγόρευση κυκλοφορίας. Ο χάρτης σε πλήρη ανάλυση είναι αναρτημένος στην ιστοσελίδα της Περιφέρειας Αττικής (www.patt.gov.gr).

Η απαγόρευση κυκλοφορίας αφορά την ημέρα πρόβλεψης και έχει ισχύ 24ωρο για τις ημέρες εκείνες που ο ημερήσιος χάρτης πρόβλεψης κινδύνου πυρκαγιάς είναι κατηγορίας 4 (πολύ υψηλός κίνδυνος) ή 5 (κατάσταση συναγερμού). Επισημαίνεται ότι ο χάρτης δημοσιεύεται στην αρχική σελίδα του ιστοτόπου της Γενικής Γραμματείας Πολιτικής Προστασίας (www.civilprotection.gr).

Οι παραβάτες της παρούσας απόφασης τιμωρούνται με χρηματικό πρόστιμο και με φυλάκιση από δύο (2) έως έξι (6) μήνες σύμφωνα με το άρθρο 59 του Νόμου 2637/1998.

Παρακαλούνται οι αποδέκτες να ενεργήσουν καταλλήλως και αναλόγως με την αρμοδιότητά τους για την εφαρμογή της παρούσας απόφασης με την κατάλληλη σήμανση οδών και με τον έλεγχο των

προαναφερθέντων δρόμων – περιοχών, καθώς και για τη σχετική ενημέρωση των κατοίκων.

**Η Αντιπεριφερειάρχης και Πρόεδρος του
Σ.Ο.Π.Π. της Π. Ε. Βόρειου Τομέα Αθηνών**

ΚΕΦΑΛΟΓΙΑΝΝΗ ΛΟΥΚΙΑ

ΠΙΝΑΚΑΣ ΑΠΟΔΕΚΤΩΝ

1. Υπουργείο Προστασίας του Πολίτη / Γ.Γ.Π.Π.
2. Κόκκαλης Βασίλειος, αρμόδιος Αντιπεριφερειάρχης θεμάτων Πολιτικής Προστασίας
3. κ.κ Δήμαρχοι Δήμων της Π.Ε. Βόρειου Τομέα Αθηνών
4. Δαλιάνη Φωτεινή - Περιφερειακή Σύμβουλο με την αναπληρώτριά της κα Βάρσου Μαργαρίτα
5. Μπαλάφας Γεώργιος - Περιφερειακός Σύμβουλος με τον αναπληρωτή του κο Αθανασίου Μάριο
6. Γραφείο Γενικού Γραμματέα Αποκεντρωμένης Διοίκησης Αττικής
7. Δ/νση Πολιτικής Προστασίας Αποκεντρωμένης Διοίκησης Αττικής
8. Αυτοτελή Διεύθυνση Πολιτικής Προστασίας Περιφέρειας Αττικής
9. Πρόεδρος ΠΕΔΑ
10. Δήμοι Περιφερειακής Ενότητας Βόρειου Τομέα Αθηνών
11. Δ/νση Δασών Ανατολικής Αττικής
12. Δ/νση Συντονισμού και Επιθεώρησης Δασών Αττικής
13. Δασαρχείο Πεντέλης
14. ΑΣΔΥΣ / ΔΙΣΧΕΑ
15. Γ.Α.Δ.Α. / ΠΣΕΑ
16. Περιφερειακή Διοίκηση Πυροσβεστικής Υπηρεσίας Αττικής
17. 4^{ος} Π.Σ.
18. 6^{ος} Π.Σ.
19. 9^{ος} Π.Σ.
20. 12^{ος} Π.Σ.
21. Αστυνομική Δ/νση Βορειοανατολικής Αττικής
22. Τροχαία Αγίας Παρασκευής
23. Τροχαία Κηφισιάς
24. Τροχαία Νέας Ιωνίας
25. ΕΘΕΛΟΝΤΙΚΕΣ ΟΡΓΑΝΩΣΕΙΣ
26. ΣΠΑΠ
27. ΣΠΑΥ
28. ΑΤΤΙΚΕΣ ΔΙΑΔΡΟΜΕΣ
29. Ο.Α.Σ.Α.
30. Ι.Γ.Ε

ΚΟΙΝΟΠΟΙΗΣΗ

Γραφείο Περιφερειάρχη Αττικής

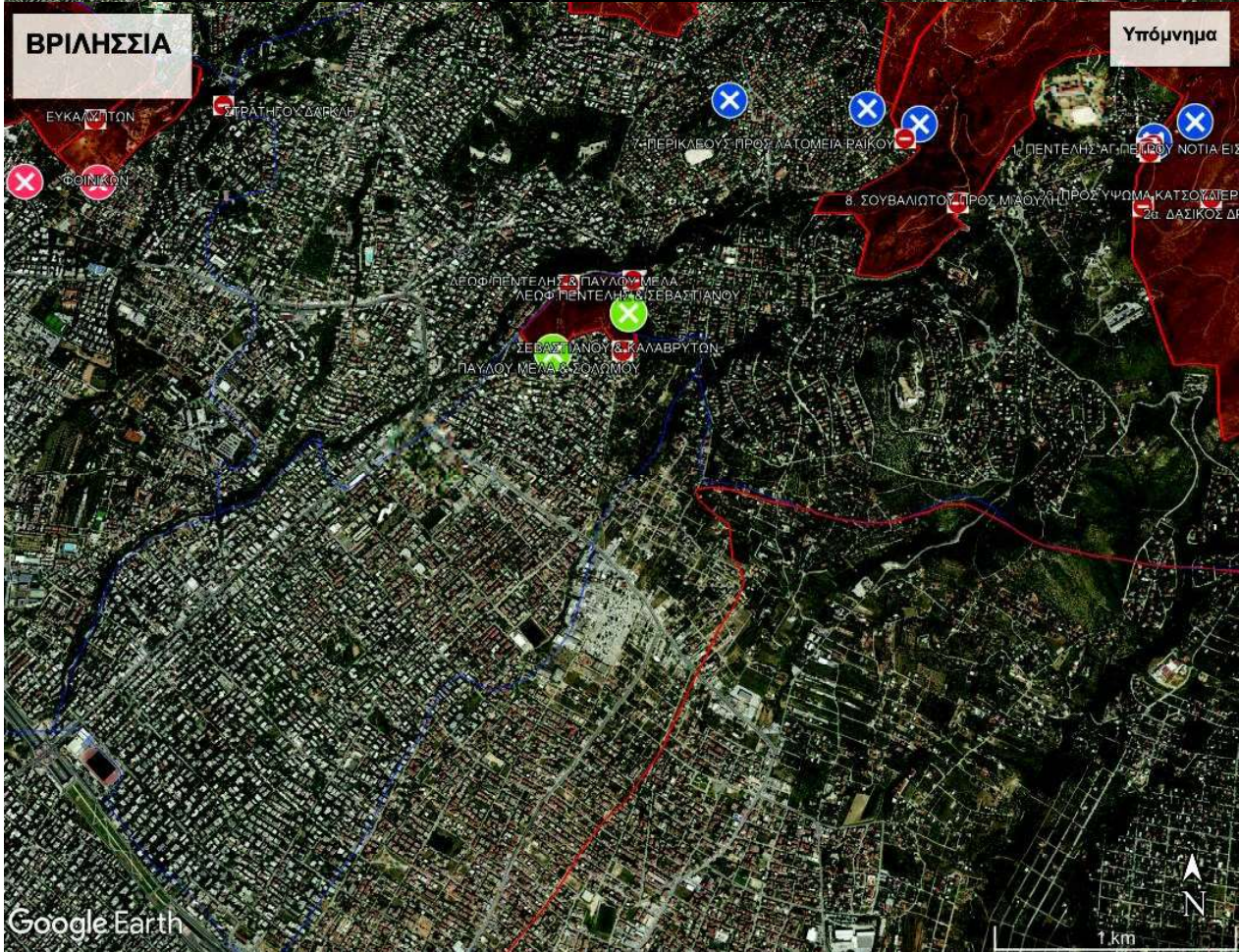
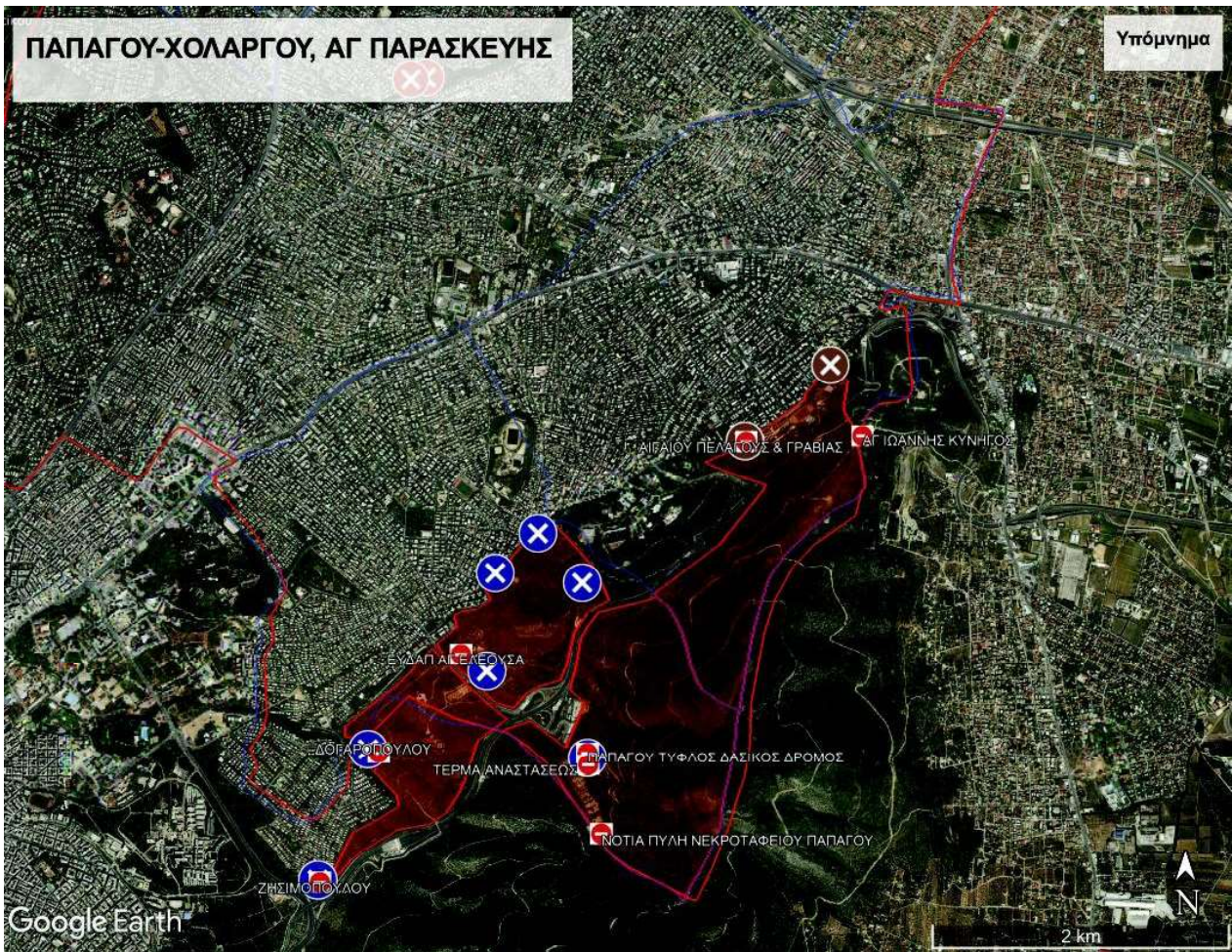

Διανομή μέσω 'ΤΡΙΔΑ' με UID: 60c1b92de910c255f98ccda στις 10/06/21 10:03

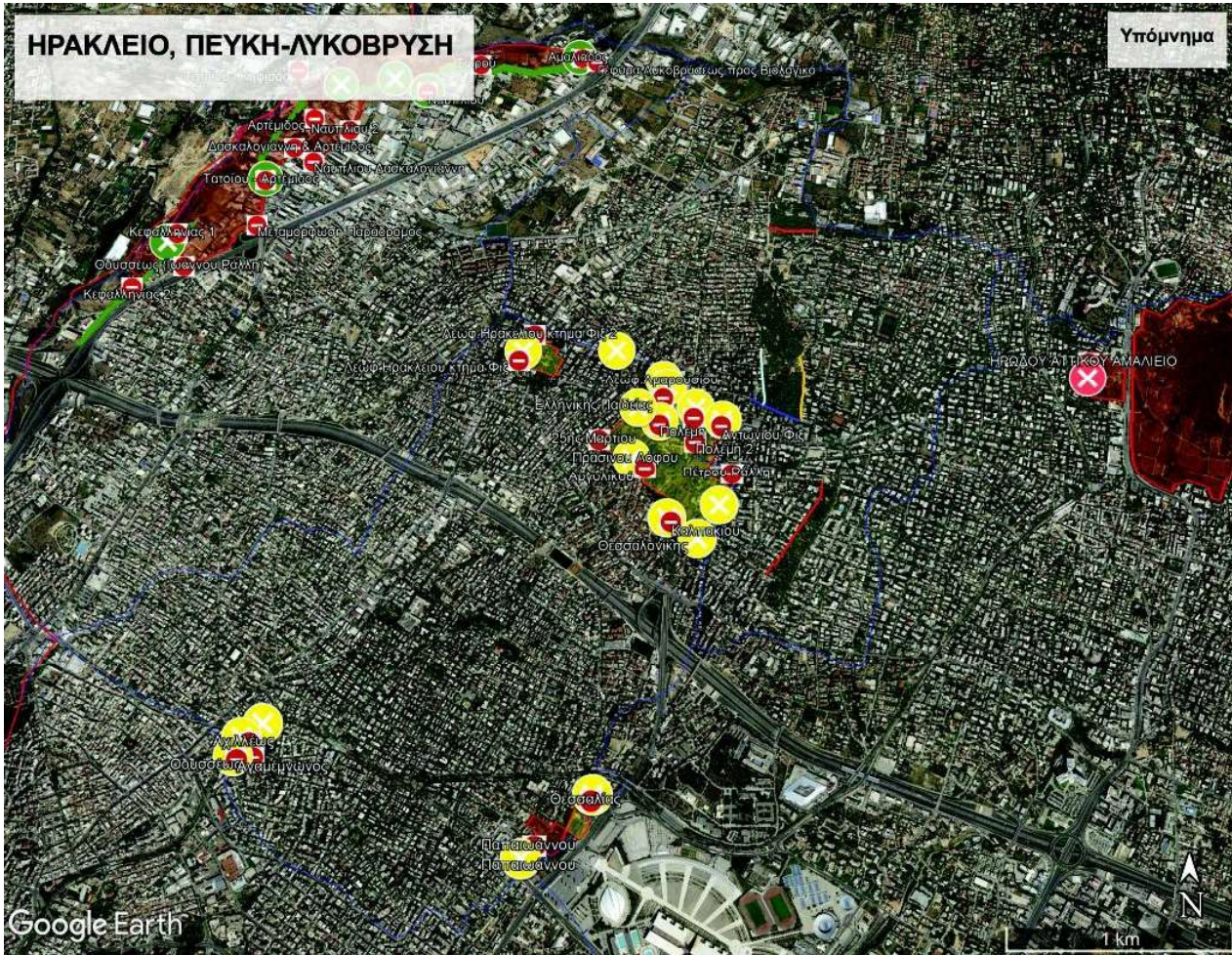

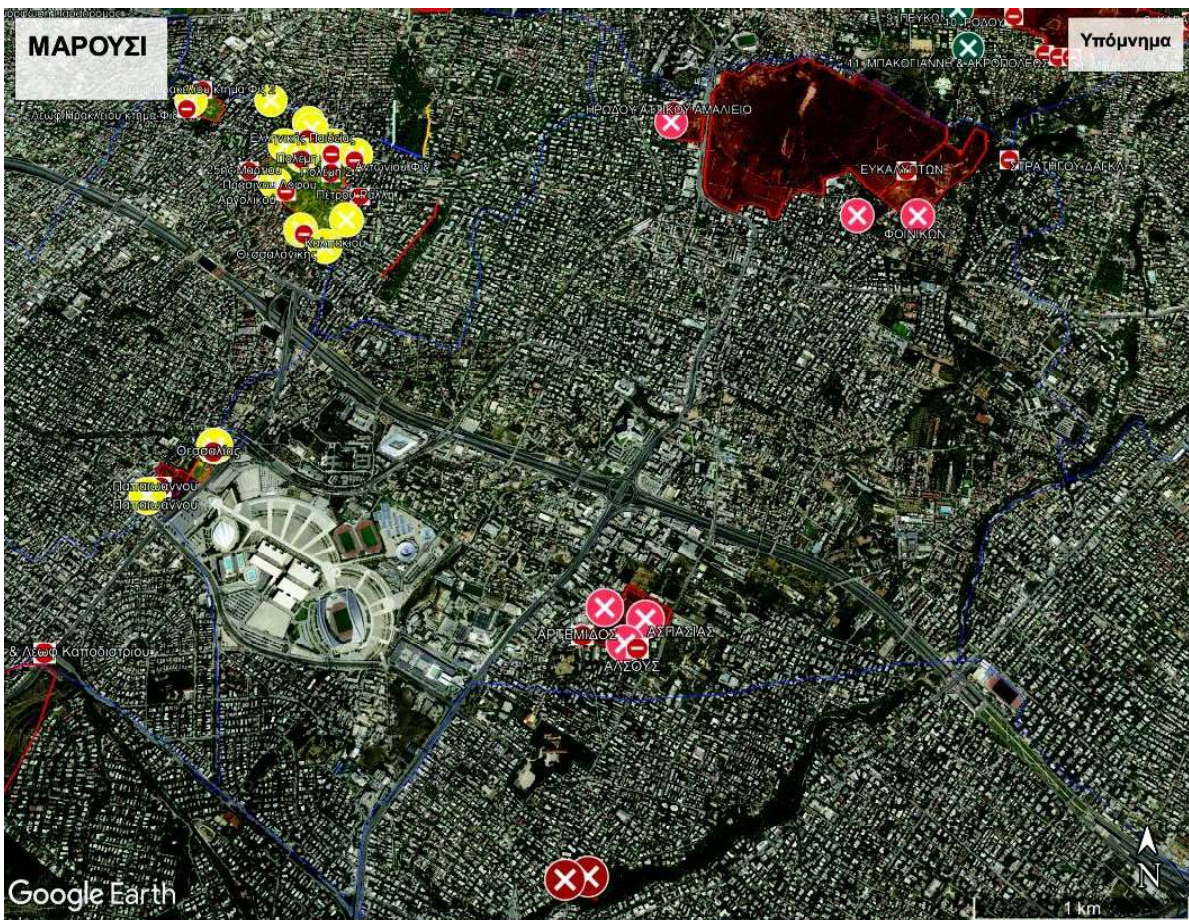
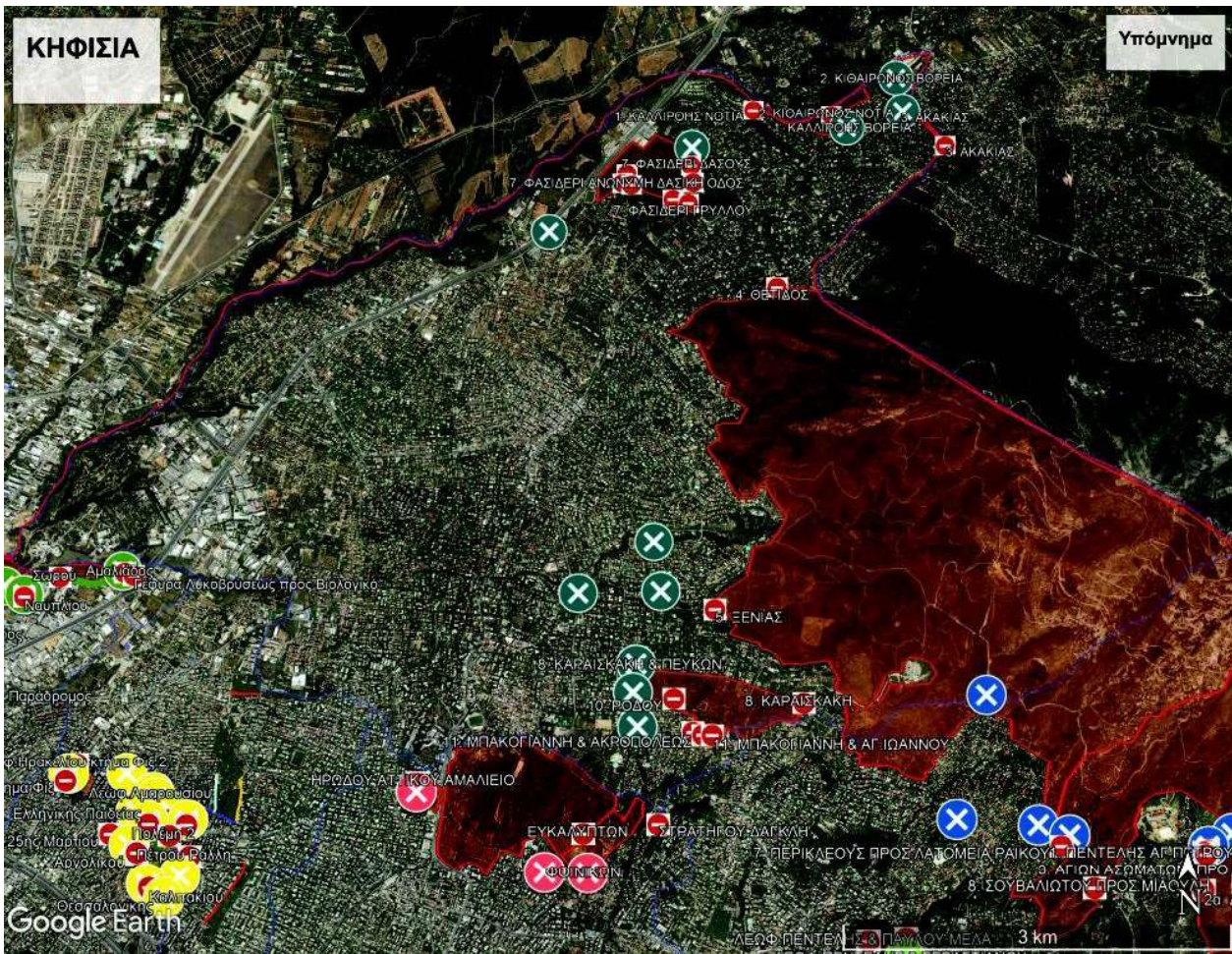

Διανομή μέσω 'ΤΡΙΔΑ' με UID: 60c1b92de910c255f98ccda στις 10/06/21 10:03

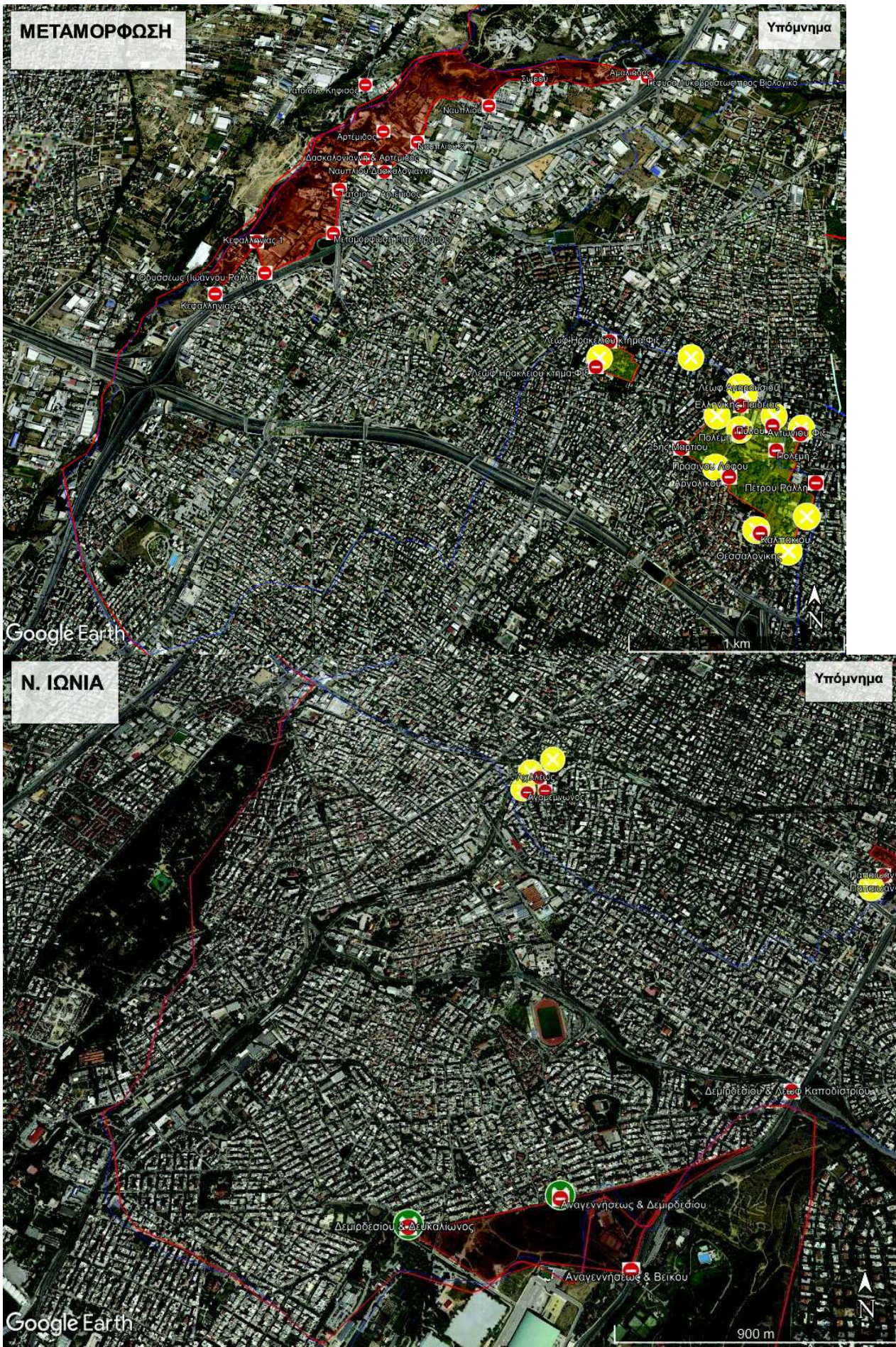

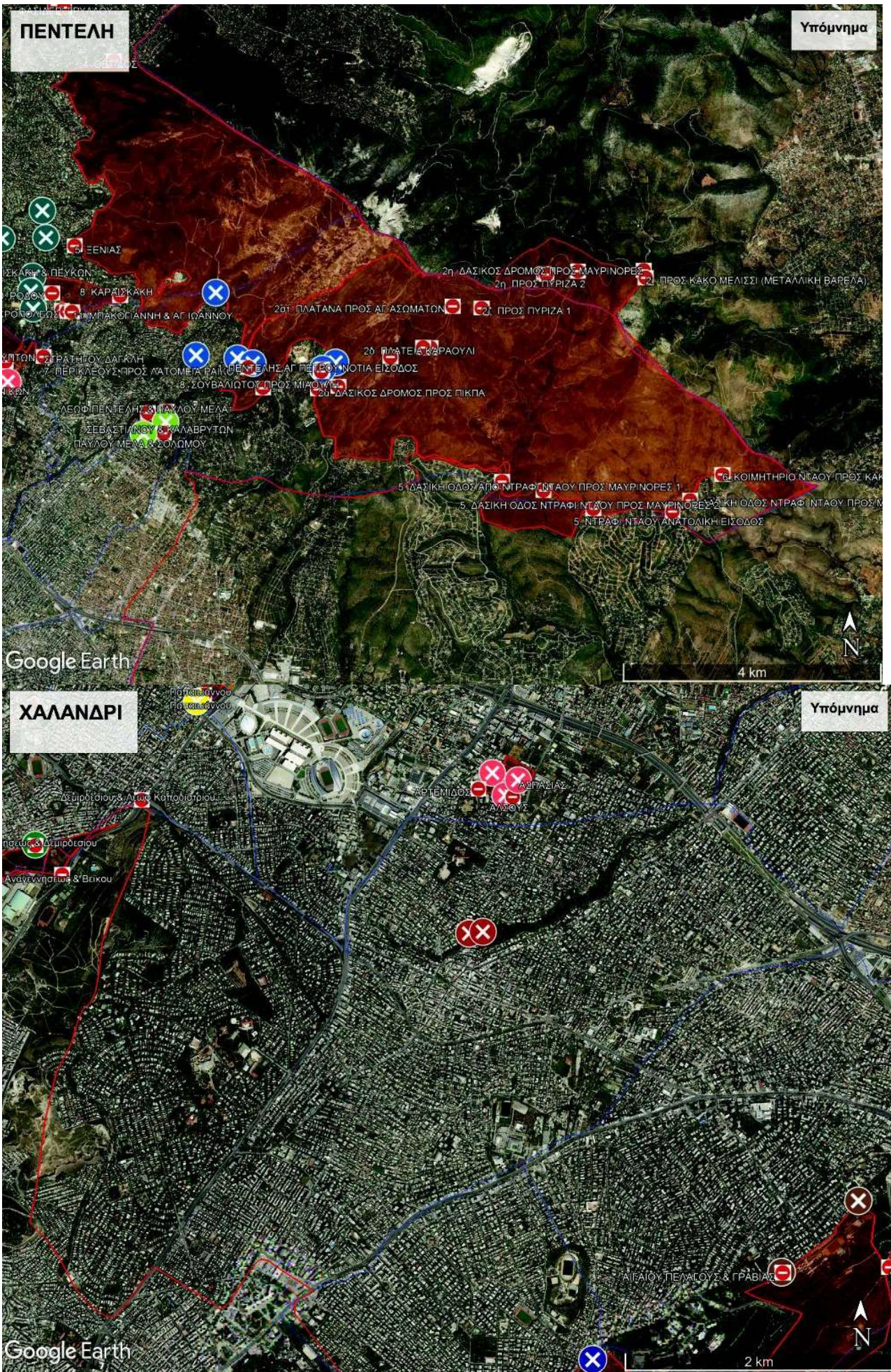

Διανομή μέσω 'ΤΡΙΔΑ' με UID: 60c1b92de910c255f98ccda στις 10/06/21 10:03